

PROTOCOLO REINGRESO DE CLASES PRESENCIALES



"Familia y Colegio, pilar de formación de nuestros niños y jóvenes"

Este protocolo es un esfuerzo desarrollado por la Corporación Educacional A y G con el hecho de brindar las mejores condiciones sanitarias para el retorno de las clases presenciales, cuando la autoridad lo permita. Cabe destacar que este protocolo, podrá ser modificado conforme a las exigencias de las autoridades correspondientes.

Solicitamos leerlo detenidamente junto a sus hijos e hijas, para que toda nuestra comunidad educativa, esté familiarizado con las medidas preventivas que estamos impulsando, para un retorno presencial, de la manera más segura posible.

Es crucial que todos quienes volvamos al Colegio, sigamos con responsabilidad, rigurosidad y sentido de comunidad, las reglas y normas que se han definido, pensando siempre en cuidar la salud de toda nuestra comunidad educativa.

Entre todos nos cuidamos.

Víctor Aguilera Gutiérrez
Director Colegio San Marcel, Presidente Corporación AyG





El Colegio San Marcel, ha generado este protocolo con el objetivo de retornar a las clases presenciales y velar por el cuidado de cada uno de los integrantes de nuestra comunidad educativa. Si bien podría sufrir cambios, estamos trabajando para cubrir todas las áreas de acción de nuestro establecimiento.

Este protocolo estará disponible para toda nuestra comunidad escolar en la página web del Colegio (www.colegiosanmarcel.cl).

Como establecimiento queremos garantizar todas las medidas de seguridad necesarias para el plan de retorno al colegio, pero sabemos que podrían existir casos de contagios entre alumno(a)s y también entre funcionarios, todo esto dependerá si todos cumplimos con las normas sanitarias, para así evitar que este posible escenario suceda.





Protocolo de funcionamiento

A continuación les presentamos las principales medidas acordadas para el desarrollo del protocolo, teniendo en cuenta que éste podría ser actualizado, según el comportamiento del virus y las medidas para mitigarlo.



1 Se sanitizará el establecimiento diariamente y se tomará la temperatura a todos los alumno(as) y personal al ingreso al colegio.

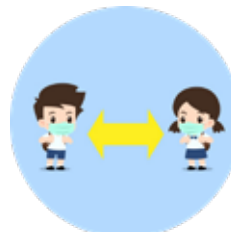

4 Se debe mantener el distanciamiento social entre todos. Saludos a la distancia, sin besos o abrazos.



2 Contamos con enfermería, para casos posibles Covid- 19 y otras dolencias.



5 La circulación se realizará por pasos y sectores demarcados en el sentido definido, siempre por la derecha.



3 El reingreso a clases serán en mitades de curso en dos (presenciales y remoto), en cantidad de alumnos según la capacidad del aula, asistiendo de manera alternada los grupos al colegio, en un horario acotado el que cumplirá con las horas y contenidos exigidos por el Mineduc, con mayor tiempo de recreos, que permitirán la ventilación de los espacios, teniendo dos modalidades (clases presenciales durante las mañanas y online en las tardes).



6 El lavado de manos debe ser frecuente con jabón o alcohol gel.



7 Hasta que la autoridad sanitaria lo permita estarán suspendidas todas las reuniones en el colegio y/o actividades, tales como: Reuniones de apoderados, actividades recreativas, etc. queda restringido el acceso de los apoderados al colegio.





8 Se priorizarán las reuniones vía online.



9 Solo podrán ingresar al colegio personas autorizadas, los que deberán solicitar hora en administración.



Al salir de casa

1 Antes de salir de casa todos los padres o tutores deben tomarle la temperatura a sus hijos y en caso de presentar síntomas de resfrío o temperatura, dolor de estómago, dolor de garganta o cualquier otro asociado al covid-19, no enviar a los alumnos al colegio.

2 Cada alumno deberá llevar su mochila con lo necesario para el día de clases, nada extra que pueda ser objeto de contagio.

3 No está permitido que los alumnos lleven juguetes, auriculares, o cualquier elemento que pueda estar contaminado.

4 Los alumnos asistirán con ropa de calle, la que se debe cambiar todos los días y debiera ser lavada al llegar a su casa. Los días que tienen educación física deberán asistir con ropa deportiva.

5 No se podrá ingresar al colegio si ha estado en contacto con alguna persona con sintomatología asociada a Covid 19, debiendo realizar cuarentena preventiva, como establece el Minsal.

6 Se sugiere que se abstengan de asistir a clases presenciales los alumnos que tengan enfermedades de riesgo, enfermedades crónicas, diabéticos, asmáticos, con enfermedades inmunológicas y/o que vivan con personas de alto riesgo de salud.

7 Se sugiere a los alumnos que se trasladan en transporte público, cambiarse de ropa al ingreso al colegio y guardar la ropa en una bolsa en su mochila.





Ingreso al colegio

1 Como método de prevención de contagios, queda prohibido el ingreso de apoderados o cualquier persona que no tenga una autorización previa o que no haya agendado un cita.

2 Alumno(as) y personal de colegio, deben usar en forma permanente sus mascarillas personales, al igual que cualquier persona que esté autorizada a ingresar al establecimiento.

3 Se pide encarecidamente respetar el horario de ingreso y no llegar al límite de éste.

4 Pasando la reja de entrada, se tomará la temperatura de todos al ingresar. cualquier persona que tenga temperatura superior a 37° no podrá ingresar. Si un alumno(a) presenta temperatura superior a 37° y su apoderado ya se ha retirado, deberá permanecer en enfermería hasta que el apoderado venga a retirarlo. Si el estudiante llegara por sus medios al colegio y presenta temperatura superior a 37°, deberá permanecer en enfermería hasta que su apoderado venga a retirarlo.

5 Todos los alumno(as) deberán contar con mascarillas y llevar una de recambio además del alcohol gel de uso individual que deberán aplicarse a la entrada de la sala de clase.

6 Los alumno(as) de pre escolar, hasta segundo básico, deberán contar con mascarilla (y una de recambio) y protector facial obligatorio.



**Cuidarnos
es tarea
de todos...**



En la sala de clases

1 Cada sala de clase deberá permanecer abiertas las puertas y ventanas.

2 Las salas de clases contarán con bancos a distancia según lo establecido por la autoridad sanitaria, permitiendo el distanciamiento social, en el caso de prekinder y kinder, las mesas que se utilizan, contarán con distanciamiento social.

3 De I° a IV° medio todas las mesas y sillas estarán mirando a la pizarra con la distancia establecida por las autoridades sanitarias. En el caso de pre-kindergarten y kinder se distribuirán de manera distinta para que se respete el distanciamiento y todos los alumno(as) puedan mirarse.

4 El ingreso a la sala, será de una persona a la vez, donde se deberán ir sentando desde atrás de la sala hacia adelante. (manteniendo ese lugar durante toda la jornada).

5 En la salida lo harán de adelante hacia atrás, respetando la distancia, es importante que los alumno(as) no toquen los bancos que no son los suyos.

6 El ingreso y salida de la sala, se realizará en orden establecido por el profesor.
Los alumnos siempre deberán utilizar la mascarilla y hacer el cambio cuando ésta se humedezca (se solicita traer una mascarilla de recambio en la mochila). En caso de pérdida o de no tener una de repuesto, debe ser informado a inspectoría para la entrega de esta protección.

Al ingreso a la sala de clases los alumnos deberán desinfectarse las manos con alcohol gel.

Los docentes informarán a diario a los alumnos, al inicio de las clases, las medidas de prevención y cuidado que se deben tomar para evitar el contagio.



Es importante respetar las normas sanitarias para evitar posibles contagios...

Asistencia a clases

1 La asistencia e inasistencias de los alumnos deberán ser verificadas diariamente por el profesor a cargo de pasar la lista en el horario del curso correspondiente.

2 Posteriormente, los profesores jefes y/o Inspector General del colegio realizarán los llamados de seguimiento.

3 Si se verifica un caso sospechoso de Covid-19, deberá ser informado inmediatamente al Director y Equipo Directivo del colegio.



1 Se deberán realizar recreos diferenciados, para evitar aglomeración de estudiantes (mayor consideración con alumnos más pequeños).

2 Se dispondrá de carteles o huinchas de colores en el piso marcando las diferentes zonas de acuerdo a los grupos determinados.

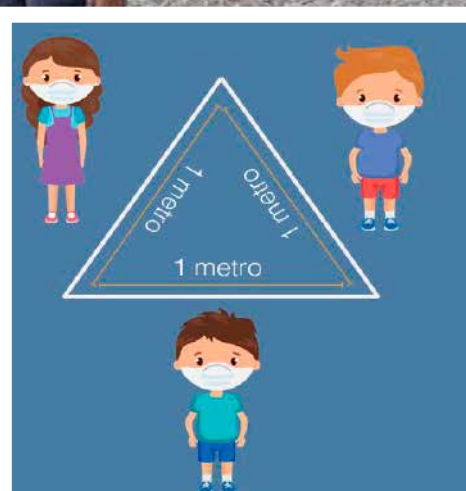

Protocolo en los recreos

El procedimiento utilizado en los recreos será el siguiente pudiendo ajustarse de acuerdo con la dinámica que se genere en la experiencia diaria.

El horario de recreos será el siguiente:

NIVELES DE ENSEÑANZA: 1° Básico a 3° Básico

Recreo 1: 10:00 a 10:10

Recreo 2: 11:40 a 11:50

NIVELES DE ENSEÑANZA: 6° Básico a 4° Medio

Recreo 1: 10:20 a 10:30

Recreo 2: 12:00 a 12:10

NIVELES DE ENSEÑANZA: Prekinder- kínder, 4° y 5° básico

Recreo 1: 10:00 a 10:10

Recreo 2: 11:40 a 11:50

LOS CURSOS B SIN JEC

Recreo 1: 15:00- 15:10

Recreo 2: 16:45-16:55

Aspectos para considerar en los recreos

1.- El Personal encargado del resguardo y seguridad durante los recreos son los profesores de turno e Inspector General.

2.- Los espacios destinados para recreo son el patio pequeño a la salida de clases, patio principal y comedor.

3.- Baños para recreos: baños ubicados en patio y baño de discapacitados en caso de urgencia. (Se deberá colocar mica o separador entre lavamanos para evitar contacto o flujo de líquidos entre usuarios)

4.- Higienización permanente durante el recreo y mientras los estudiantes se encuentran en sala de clases.

5.- Auxiliares de aseo de manera permanente fuera del baño ubicado en patio para reponer jabón, papel higiénico, botar papeles, secar baño, etc.

6.- Cuando los y las estudiantes bajen al patio, serán los y las docentes de las salas del segundo y tercer piso quienes deberán cautelar que los pisos queden desocupados y ventilados, luego deben

bajar a brindar apoyo al patio, aquello a los que les corresponde turno.

7.- Cautelar uso de protector facial, mascarilla, guantes, delantal, gorro desechable

8.- Mientras los estudiantes permanezcan en patio, profesores de turno y/o asistentes de aula y directivos deben cautelar disciplina y distanciamiento social y uso obligatorio de mascarilla.

9.- cualquier situación anómala que pueda poner en riesgo la seguridad de los y las alumnos(as), por ejemplo; comer algo que se cayó al suelo, no utilizar mascarilla, precauciones personales ante estornudos, etc., se deberá informar al Inspector.

10.- Durante el recreo, se permitirá y/ o solicitará a los estudiantes jugar en grupos de no más de 3 estudiantes y utilizando las zonas demarcadas en el patio, evitando carreras y agitación en exceso.

11.- Antes de subir a sala se debe solicitar a los estudiantes lavados de manos y dirigirse a las salas caminando, resguardando la distancia social, utilizando la demarcación del piso.

Uso de los baños

1 Para evitar aglomeraciones, el acceso a los baños será controlado por el docente y/o Inspector que se encuentra en Turno de Patio.

2 Será demarcado el exterior de los baños con la distancia de un metro para hacer la fila de espera.



Educación física

Las clases de Educación Física se deberán realizar en lugares ventilados, de preferencia al aire libre, manteniendo la distancia mínima de un metro entre alumnos.

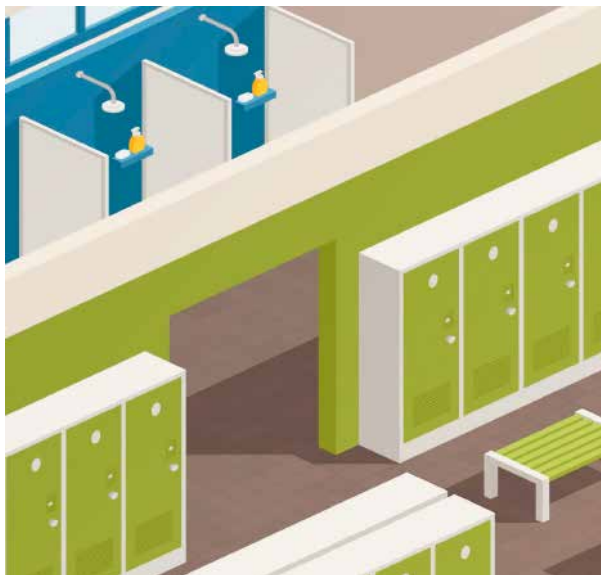

El camarín deberá ser utilizado en un 50% de su capacidad para evitar aglomeraciones, por lo tanto, el profesor(a) responsable de la clase deberá coordinar el ingreso de los alumno(as).

Luego del uso de camarines, estos deberán ser desinfectados antes de ser utilizados por el siguiente curso.



El lavado de manos siempre es importante después de cada actividad que hagas.

Cuidarnos es tarea de todos...

Sala de primeros auxilios

1 La atención de alumnos será breve, sin ningún contacto físico en lo posible, a menos que sea necesario, dependiendo del estado del alumno(a).

2 No podrán ingresar más de 2 personas a la sala.

3 En caso de usar la camilla, el papel debe ser reemplazado cada vez que un estudiante entre en contacto con ella.



En todo momento se debe utilizar guantes y mascarilla facial para atender a los alumno(as) en la sala de primeros auxilios. La contención de los alumnos que presenten algún tipo de crisis emocional, será también con guantes y mascarilla facial.

Posible caso sospechoso

1 El alumno(a) aislado deberá ser monitoreado por la **Encargada de Primeros Auxilios (personal de reemplazo: Coordinador de Seguridad o Inspector)**, hasta que llegue el apoderado a hacer el retiro del estudiante. Posteriormente, se deberá limpiar y desinfectar el lugar.

2 La identidad de un estudiante identificado como caso sospechoso se deberá mantener en reserva. **La Encargada de Primeros Auxilios informará al Coordinador de Seguridad, Inspector y Director(a).**

3 Posteriormente, el Director deberá informar al Sostenedor de la Corporación Educacional AyG sobre el caso.



Es importante respetar las normas sanitarias para evitar posibles contagios...

Medidas de protección personal: Estudiantes, docentes y asistentes de la educación



Los implementos y artículos de aseo que se utilizarán en el establecimiento para la protección personal de niño(as) y funcionarios son:

Jabón en baños de niños, niñas, docentes, directivos

Dispensador de jabón en todos los baños

Papel secante en rodillos

Dispensador de papel secante en rodillos

Paños de limpieza

Envases vacíos para realizar diluciones de productos de limpieza y desinfección Productos desinfectantes

Soluciones de Hipoclorito de Sodio al 5%

Alcohol Gel en espacios comunes

Envases y vacíos para realizar diluciones de productos de limpieza y desinfección.

Productos Desinfectantes Soluciones de Hipoclorito de Sodio al 5%

Alcohol Gel

Dispensador de Alcohol Gel en todos los lugares donde transitan niños o funcionarios al interior del establecimiento

Alcohol etílico 70% (para limpieza de artículos electrónicos: computadores, teclados, etc.)

Otros desinfectantes según especificaciones ISP

Artículos de Protección Personal

Mascarillas certificadas.

Guantes para labores de aseo desechables o reutilizables, resistentes, impermeables y de manga larga (no quirúrgicos).

Traje Tyvek para el personal de aseo.

Pechera desechable o reutilizable para el personal de aseo.

Botiquín básico: termómetros, gasa esterilizada, apósitos, tijeras, cinta adhesiva, guantes quirúrgicos, mascarillas, alcohol gel, vendas, tela en triángulos para hacer diferentes tipos de vendajes, parches curitas.



“Familia y Colegio, pilar de formación de nuestros niños y jóvenes”

Entre Todos nos cuidamos





Fase o Etapa de Apertura Plan: "Paso a Paso"	Modalidad de Trabajo Pedagógico	Cursos	Estructura general de trabajo y posibles Horarios.
Normalidad	Presencial Completa	Todos los niveles sin división	<ul style="list-style-type: none"> Asistencia presencial completa bajo una estructura horaria normal. Talleres y actividades normales según calendario. Algunas actividades como por ejemplo: entrevistas personales (según la necesidad), talleres de refuerzo, reuniones de padres, entre otras, seguirían siendo implementadas vía ZOOM. De igual forma, continuaríamos utilizando nuestra plataforma Google classroom.

Fase o Etapa de Apertura Plan: "Paso a Paso"	Modalidad de Trabajo Pedagógico	Cursos	Estructura general de trabajo y posibles Horarios.
Fase 1	Online	En grupos de curso completo de forma remota vía zoom	<ul style="list-style-type: none"> Clases remotas vía zoom de lunes a viernes bajo una distribución horaria igual a la presentada en el cuadro anterior, a fin de cubrir el máximo de horas de clases en comparación al plan remoto 2020. El material de trabajo (además del que reciben los y las estudiantes en clases presenciales), retroalimentaciones, y otros recursos, seguirán siendo trabajados desde nuestra plataforma Google classroom. Algunas actividades como por ejemplo: Entrevistas personales (según la necesidad), talleres de contención pedagógica, encuentros sociales, reuniones de padres, entre otras, seguirían siendo implementadas vía ZOOM.

Fase o Etapa de Apertura Plan: "Paso a Paso"	Modalidad de Trabajo Pedagógico	Cursos	Estructura general de trabajo y posibles Horarios.
Fase 2 a 3 transición inicial /avanzada	Mixta: Presencial + Online	Todos los niveles divididos en grupos de acuerdo al aforo sanitario.	<ul style="list-style-type: none"> Asistencia presencial y remota completa. Cada clase presencial, no será transmitida vía web. Los estudiantes saldrán a las 13:15 de la tarde y a las 14:15, comenzarán las clases virtuales para los estudiantes que no asistan al establecimiento. Las clases no serán grabadas, pero guías de trabajo y toda la información, será subida a plataforma Classrooms. El tiempo de permanencia en sala no deberá superar los 70 minutos, por cuanto cada bloque tendrá divisiones de recreo que permitirán la ventilación de las salas. Al final del día se llevará a cabo la sanitización.

IMPORTANTE

El aforo del establecimiento es de 250 personas, contemplando Estudiantes, Profesores, Asistentes de la Educación, Directivos, Personal de Aseo y Seguridad.

En Pre Kinder y Kinder asistirán en la misma modalidad anunciada para el resto del colegio en la mañana. Lo mismo sucederá con los 1° y 2° básico B

Los estudiantes serán divididos en dos grupos:

Todos los cursos con letra A, asistirán una semana, separados en dos grupos, mientras que los cursos con letra B, estarán con clases online (en la tarde) y con guías de trabajo para sus hogares y así la siguiente semana le tocará al grupo A.

Los grupos serán de 20 niños por sala, con las medidas de seguridad exigidas por el Ministerio de Salud. Las mesas estarán resguardadas con mica de seguridad. El apoderado, deberá enviar a su hijo(a), con mascarilla, la cual no podrá sacarse en ningún momento.

HORARIO	ENSEÑANZA BÁSICA-MEDIA
08:00 – 09:10	TRABAJO PEDAGÓGICO
09:10 – 09:20	Recreo (Ventilación de la sala)
09:20 – 10:30	TRABAJO PEDAGÓGICO
10:30 – 10:40	Recreo (Ventilación de la sala)
10:40 – 11:50	TRABAJO PEDAGÓGICO
11:50 – 12:00	Recreo (Ventilación de la sala)
12:00 – 13:15	TRABAJO PEDAGÓGICO
13:15	Estudiantes se retiran a sus casas
14:15 – 15:30	TRABAJO DE CLASES ON LINE
14:30 – 16:00	TRABAJO DE CLASES ON LINE

IMPORTANTE

El aforo del establecimiento es de 250 personas, contemplando Estudiantes, Profesores, Asistentes de la Educación, Directivos, Personal de Aseo y Seguridad.

En Pre Kinder y Kinder asistirán en la misma modalidad anunciada para el resto del colegio en la mañana. Lo mismo sucederá con los 1° y 2° básico B

Para el año escolar 2021 el establecimiento tendrá régimen semestral, respetándose las fechas de vacaciones de invierno.

ACTIVIDADES	FECHAS
Inicio año escolar	Lunes 1 de marzo 2021
Primer semestre	Marzo a Julio
Segundo semestre	Julio a Diciembre
Vacaciones de Invierno	12 de julio al 23 de julio 2021

TIPO DE UNIFORME PARA ESTE 2021

- El Colegio San Marcel, por orden de su Director y Presidente de la Corporación AyG informa que se permitirá el uso de jeans azules, zapatillas para y polera gris de piqué, además el establecimiento entregará una piocha con la insignia del colegio.
- Parka, Chaleco, Polerón azul marino



En todos los escenarios descritos en el cuadro anterior, es importante considerar lo siguiente:

Tratamiento de Objetivos Priorizados

Considerando que el proceso de Priorización Curricular administrado por el MINEDUC mantiene un plazo de dos años durante lo que será el 2021, seguiremos trabajando bajo esta disposición, recogiendo en primera instancia aquellos objetivos priorizados fundamentales ya abordados durante el presente año en cada asignatura, restituyendo aquellos temas, objetivos, habilidades y/o destrezas necesarias de reforzar durante al menos los primeros tres meses de clase, para luego comenzar a retomar el plan de estudio correspondiente al año 2021 en cada nivel de enseñanza, realizando de igual forma, una actualización de aquellos objetivos fundamentales que se requieren como requisito en cada asignatura para los años siguientes.



"Familia y Colegio, pilar de formación de nuestros niños y jóvenes"

www.colegiosanmarcel.cl - info@colegiosanmarcel.cl